



Landeshauptstadt Potsdam

Der Oberbürgermeister

Amt für Statistik, Stadtforschung
und Wahlen

**Statistischer Informationsdienst
Landeshauptstadt Potsdam
Nr. 3/1999**

Ergebnisse der Europawahl 1999
in der Landeshauptstadt Potsdam

Landeshauptstadt Potsdam
Der Oberbürgermeister
Amt für Statistik, Stadtforschung und Wahlen

Verantwortlich: Dr. Reiner Pokorny, Leiter des Amtes für Statistik, Stadtforschung und Wahlen

Bearbeitung: Günter Schade
Heike Gumz, Tel.: (03 31) 2 89 12 54
Lutz Rittershaus, Tel.: (03 31) 2 89 12 58

Verlag: Landeshauptstadt Potsdam, Amt für Statistik, Stadtforschung und Wahlen

Druckerei: Landeshauptstadt Potsdam, Hauptamt
Redaktionsschluß: 17. Juni 1999

Postbezug: Landeshauptstadt Potsdam
Amt für Statistik, Stadtforschung und Wahlen
14461 Potsdam

Direktbezug: Stadtverwaltung Potsdam
Amt für Statistik, Stadtforschung und Wahlen
Hegelallee 6-10, Haus 2
14467 Potsdam

Gebühr: 4,50 DM (zuzüglich Versandkosten)

Quellen: Landesamt für Datenverarbeitung und Statistik Brandenburg
Arbeitsamt Potsdam

Statistischer Auskunftsdienst: Telefon: (03 31) 2 89-12 53
Telefax: (03 31) 2 89-12 51
e-Mail: Potsdam-Statistikamt@t-online.de

Zeichenerklärung

- = Angabe gleich Null
0 = Zahl ist kleiner als die Hälfte der verwendeten Einheiten
. = Angabe liegt nicht vor oder Veröffentl. ist aus Datenschutzgründen nicht möglich
... = Angabe lag bei Redaktionsschluß noch nicht vor
r = berichtigte Angabe
p = vorläufige Zahl
s = geschätzte Zahl
x = Tabellenfach gesperrt, Aussage nicht sinnvoll
darunter = teilweise Ausgliederung einer Summe
davon = vollständige Aufgliederung einer Summe

Nachdruck, auch auszugsweise, nur mit Quellenangabe gestattet.

Vorbemerkung

In den 15 Mitgliedsländern der Europäischen Union wurden in der Zeit vom 10. Juni bis zum 13. Juni 1999 zum fünften Mal die Abgeordneten für die

626 Sitze im Europäischen Parlament

direkt gewählt. Obwohl es bereits seit 1958 ein Europäisches Parlament gibt, erfolgte die erste Direktwahl der Abgeordneten erst am 10. Juni 1979. Erstmals beteiligten sich 1999 auch die drei neuen Mitgliedsländer Finnland, Österreich und Schweden zusammen mit den anderen Staaten an der Europawahl.

Nach Artikel 190 des Vertrags von Amsterdam ist die Zahl der in dem Mitgliedsstaat gewählten Abgeordneten festgesetzt. Damit entfallen

99 Sitze auf die Bundesrepublik Deutschland.

Das Europäische Parlament (EP) - mit Sitz in Straßburg - ist das durch die Wähler unmittelbar legitimierte Organ der Europäischen Union. Kommission, Rat, Gerichtshof und Rechnungshof der Europäischen Union haben nur indirekte Legitimation.

Die Abgeordneten des Europäischen Parlaments sind übernational in Fraktionen zusammengeschlossen. Demnach sitzen sie nicht nach Herkunftsländern, sondern nach Fraktionen verteilt, im Plenarsaal.

In den 15 Staaten der Europäischen Union gibt es zahlreiche Unterschiede in Bezug auf Wahltag, Schließung der Wahllokale (Uhrzeit), Wahlrecht, Briefwahl, Sperrklauseln und Kandidaturen. Nur das Wahlsystem (Verhältnswahl) und das aktive Wahlrecht, das auf 18 Jahre festgelegt ist, sind in allen Ländern gleich. In der folgenden Tabelle werden einige Unterschiede dargestellt.

Land	Abgeordnete	Wahltag	Wahlpflicht	passives Wahlrecht Alter	Briefwahl	Sperrklausel
Belgien	25	13.06.	ja	21	nur bei Wohnsitz im Ausland	-
Dänemark	16	10.06.	nein	18	zulässig	-
Bundesrepublik Deutschland	99	13.06.	nein	18	zulässig	5%
Finnland	16	13.06.	nein	18	-	-
Frankreich	87	13.06.	nein	23	-	5%
Griechenland	25	13.06.	ja	21	-	-
Irland	15	11.06.	nein	21	-	-
Italien	87	13.06.	nein	25	-	-
Luxemburg	6	13.06.	ja	21	nur bei Wohnsitz im Ausland	-
Niederlande	31	10.06.	nein	18	nur bei Wohnsitz im Ausland	-
Österreich	21	13.06.	nein	19	zulässig	4%
Portugal	25	13.06.	nein	18	-	-
Schweden	22	13.06.	nein	18	-	4%
Spanien	64	13.06.	nein	18	nur bei Wohnsitz im Ausland	-
Großbritannien und Nordirland	87	10.06.	nein	21	-	-

1 Ergebnisse in Brandenburg und Deutschland

Die Verteilung der 99 deutschen Sitze im Europäischen Parlament wird, wie bei den Bundestagswahlen, im Verfahren der mathematischen Proportion - Verfahren nach Hare/Niemeyer - berechnet. Parteien und Wahlvorschläge, die nicht mindestens fünf Prozent der in der Bundesrepublik Deutschland abgegebenen gültigen Stimmen erhalten haben, sind von der Sitzverteilung ausgenommen.

Im Europaparlament sind in den nächsten 5 Jahren 5 Parteien aus Deutschland vertreten. Diesmal sitzen mehr CDU-Politiker (43) als SPD-Politiker (33) im Parlament. Die CSU, die nur in Bayern auf dem Stimmzettel stand, kann 10 Abgeordnete entsenden. Die Grünen verlieren 5 Sitze und können nur noch 7 Europastühle besetzen. Erstmals hat die PDS die 5% Sperrklausel überwunden und ist mit 6 Mitgliedern im Europaparlament vertreten

In den kommenden Jahren sitzen auch 5 Brandenburger im Europaparlament. Für die CDU ist es Anne-Karin Glase, die SPD vertritt Norbert Glante und die Grünen schicken Elisabeth Schroedter nach Straßburg. Von den 6 Abgeordneten der PDS kommen Christel Fiebiger und Helmuth Markov aus Brandenburg.

	Potsdam		Land Brandenburg ¹		Deutschland ¹		Sitze ¹
	absolut	%	absolut	%	absolut	%	
Wahlbeteiligung	34 103	33,3	616 298	30,1	27 472 760	45,2	
Gültige Stimmen	33 759	99,0	605 904	98,3	27 054 722	98,5	
davon							
SPD	9 904	29,3	191 177	31,6	8 306 142	30,7	33 (- 7)
CDU	6 157	18,2	176 452	29,1	10 627 337	39,3	43 (+4)
PDS	12 516	37,1	156 316	25,8	1 567 376	5,8	6 (+ 6)
GRÜNE	2 289	6,8	20 164	3,3	1 740 906	6,4	7 (- 5)
F.D.P.	692	2,1	13 652	2,3	820 106	3,0	
REP	333	1,0	9 705	1,6	461 088	1,7	
PASS	275	0,8	6 436	1,1	71 385	0,3	
APD	180	0,5	4 694	0,8	97 952	0,4	
GRAUE	218	0,7	3 415	0,6	112 248	0,4	
ödp	93	0,3	1 310	0,2	100 059	0,4	
NATURGESETZ	79	0,2	1 400	0,2	38 302	0,1	
NPD	325	1,0	7 335	1,2	107 545	0,4	
CM	53	0,2	1 334	0,2	30 719	0,1	
PBC	86	0,3	1 163	0,2	68 671	0,3	
BüSo	29	0,1	398	0,1	9 449	0,0	
ASP	50	0,2	1 269	0,2	33 920	0,1	
ZENTRUM	9	0,0	239	0,1	7 196	0,0	
DIE FRAUEN	151	0,5	3 066	0,5	99 959	0,4	
HP	34	0,1	555	0,1	11 724	0,0	
Die Tierschutzpartei	286	0,9	5 824	1,0	184 795	0,7	
CSU ²	-	-	-	-	2 538 719	9,4	10 (+ 2)
BP ²	-	-	-	-	15 012	0,1	
FAMILIE ³	-	-	-	-	4 112	0,0	

¹ vorläufige Ergebnisse

² nur Bayern

³ nur Saarland

Stimmenanteile ausgewählter Parteien im Vergleich ¹

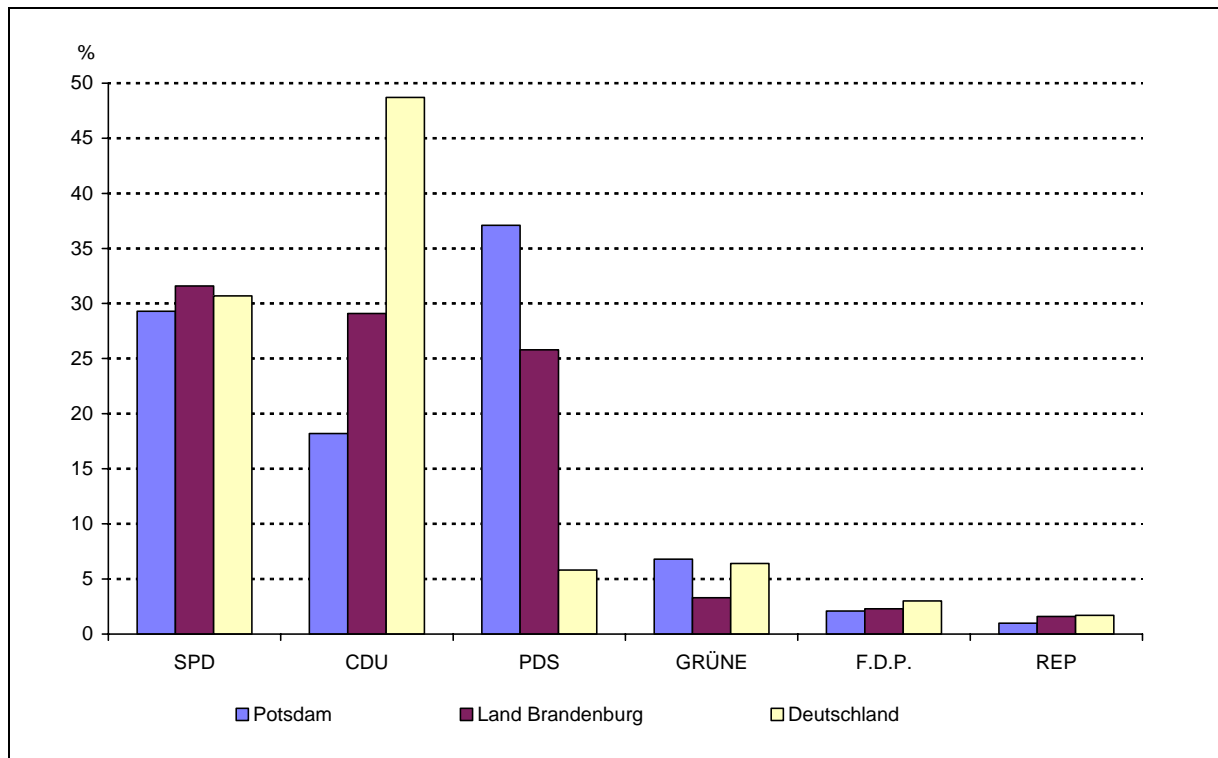

¹ Brandenburg und Deutschland vorläufige Angaben

Sitzverteilung im Europaparlament für die Bundesrepublik Deutschland

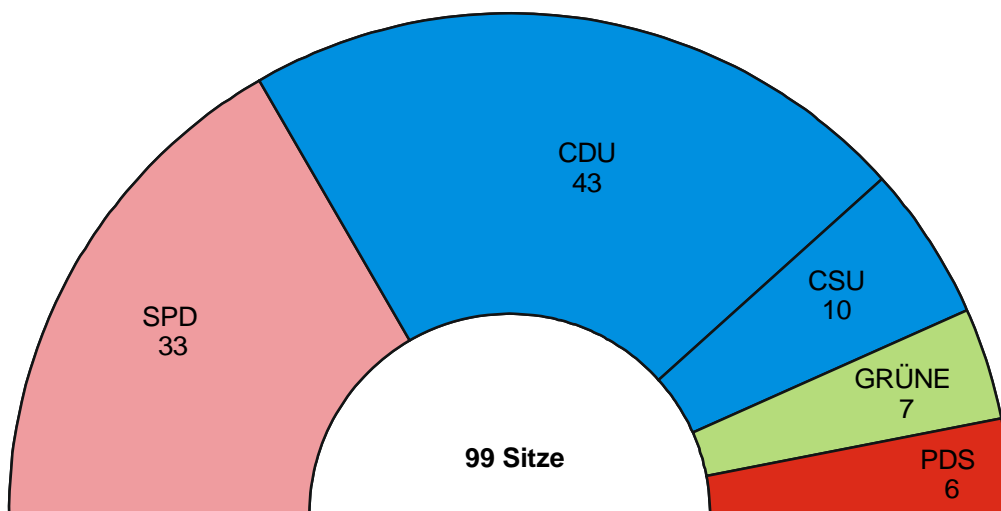

2 Wahlbeteiligung in der Stadt Potsdam

34 103 Bürger der 102 439 Wahlberechtigten der Stadt beteiligten sich an der Wahl. Somit erreichte Potsdam eine Wahlbeteiligung von 33,3%. 1994 waren es 46,0%.

Bis 14:00 Uhr hatten 14,7% der Wahlberechtigten die Wahllokale aufgesucht, bis 18:00 Uhr waren es 24,3% (Urnenwähler).

Die höchste Wahlbeteiligung mit 36,1% bzw. 33,7% konnte in den Stadtteilen Jägervorstadt und in Potsdam West und Wildpark festgestellt werden.

Die geringste Wahlbeteiligung hatten mit 22,4% , 23,9% bzw. 25,2% die Neubaugebiete Schlaatz, Drewitz und Waldstadt II zu verzeichnen. Hier besuchte nur jeder 4 Wahlberechtigte das Wahllokal.

13,9% der Wähler waren Briefwähler. 1994 betrug dieser Anteil 8,8%. Insgesamt nutzten 4 755 (4,6%) der wahlberechtigten Bürger die Möglichkeit der Briefwahl.

Wahlbeteiligung 1994 und 1999

Bezeichnung	Anzahl		Anteil %	
	1994	1999	1994	1999
Wahlberechtigte	105 371	102 439	100	100
Wahlbeteiligung				
abgegebene Stimmen	48 598	34 103	46,0	33,3
davon gültige Stimmen	48 025	33 759	98,8	99,0
ungültige Stimmen	573	344	1,2	1,0

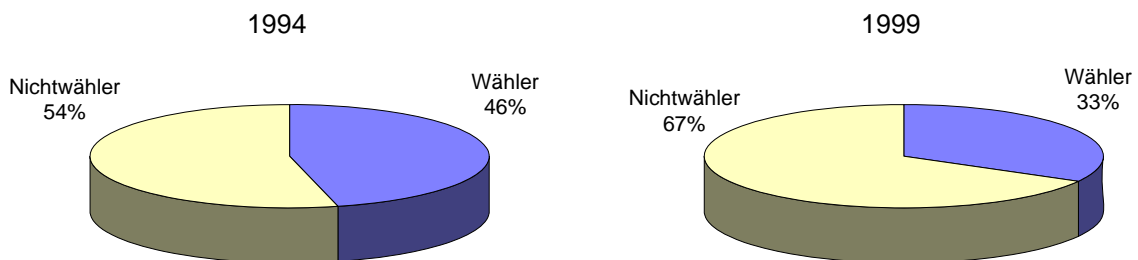

Wahlbeteiligung nach Stadtteilen

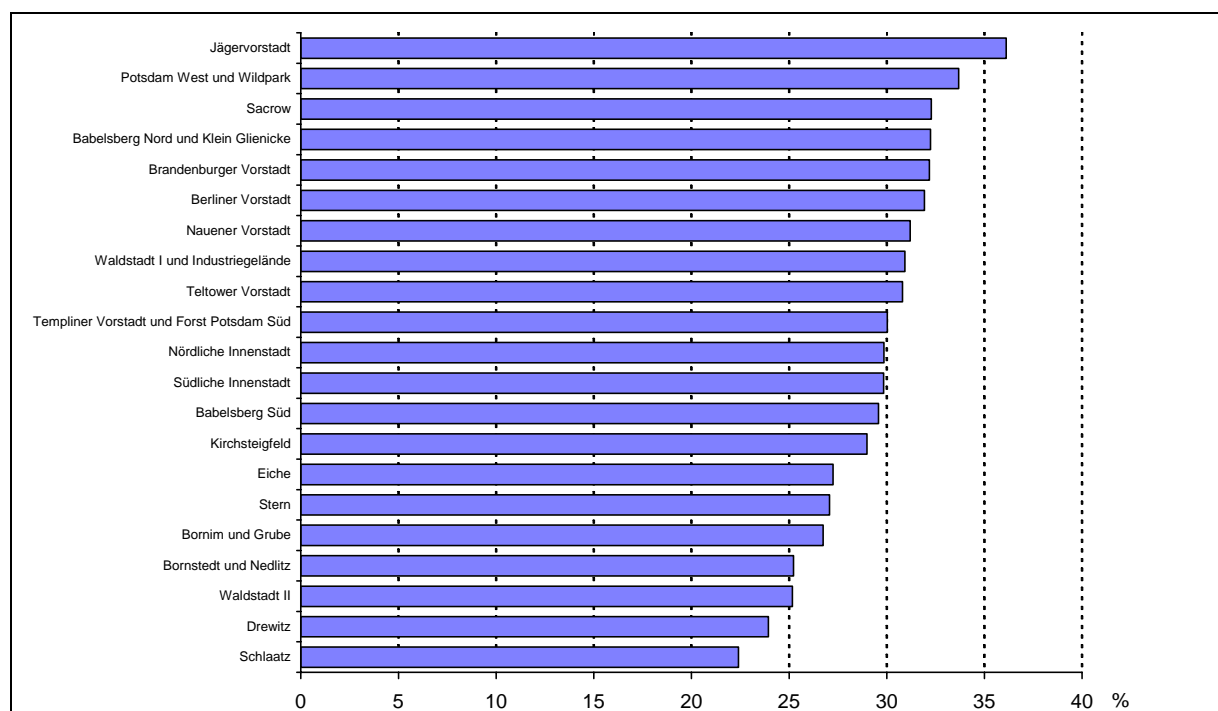

3 Ergebnisse in der Stadt Potsdam

Wie 1994 erhielt die PDS in der Stadt mit 37,1% die meisten Stimmen. An die zweite Stelle kam mit 29,3% die SPD, gefolgt von der CDU mit 18,2%, den Grünen mit 6,8%, der F.D.P. mit 2,1% und den REP mit 1,0 %.

Die relativ meisten Stimmen erhielten die Parteien in nachstehenden Stadtteilen:

- CDU - Bornstedt und Nedlitz mit 26,2%, Nauener Vorstadt mit 24,6%, Sacrow mit 24,4%, Berliner Vorstadt mit 24,3%;
- SPD - Bornim und Grube mit 38,1%, Waldstadt I und Industriegelände mit 37,1%, Teltower Vorstadt mit 34,2%, Drewitz mit 33,4%;
- PDS - Waldstadt II mit 48,0%, Potsdam West und Wildpark mit 43,4%, Stern mit 43,4%, Schlaatz mit 43,2%;
- GRÜNE - Babelsberg Nord und Klein Glienicke mit 12,8%, Berliner Vorstadt mit 12,5%, Nauener Vorstadt mit 12,4%, Jägervorstadt mit 10,8%;
- F.D.P. - Jägervorstadt mit 4,9%, Berliner Vorstadt mit 4,5%, Nauener Vorstadt mit 3,6%, Templiner Vorstadt und Forst Potsdam Süd mit 3,5%;
- REP - Südliche Innenstadt mit 1,8%, Schlaatz mit 1,6%, Kirchsteigfeld mit 1,6%, Bornstedt und Nedlitz mit 1,6%.

Abgegebene gültige Stimmen 1994 und 1999

Liste	Anzahl der gültigen Stimmen		Gewinn / Verlust	Stimmenanteil %		Gewinn / Verlust
	12.6.1994	13.6.1999		12.6.1994	13.6.1999	
1 SPD	16 668	9 904	- 6 764	34,7	29,3	- 5,4
2 CDU	6 178	6 157	- 21	12,9	18,2	5,3
3 PDS	17 627	12 516	- 5 111	36,7	37,1	0,4
4 GRÜNE	2 914	2 289	- 625	6,1	6,8	0,7
5 F.D.P.	829	692	- 137	1,7	2,1	0,4
6 REP	740	333	- 407	1,5	1,0	- 0,5
7 ASS	468	275	- 193	1,0	0,8	- 0,2
8 APD	357	180	- 177	0,7	0,5	- 0,2
9 GRAUE	423	218	- 205	0,9	0,7	- 0,2
10 ödp	275	93	- 182	0,6	0,3	- 0,3
11 NATURGESETZ	158	79	- 79	0,3	0,2	- 0,1
12 NPD	98	325	227	0,2	1,0	0,8
13 CM	43	53	10	0,1	0,2	0,1
14 PBC	102	86	- 16	0,2	0,3	0,1
15 BüSo	35	29	- 6	0,1	0,1	0
16 ASP	-	50	50	-	0,2	0,2
17 ZENTRUM	-	9	9	-	0,0	0,0
18 DIE FRAUEN	-	151	151	-	0,5	0,5
19 HP	-	34	34	-	0,1	0,1
20 Die Tierschutzpartei	-	286	286	-	0,9	0,9
Sonstige (1994) ¹	1 110	-	-	2,3	-	-

¹ 36 Stimmen - LIGA (CHRISTLICHE LIGA Die Partei für das Leben); 35 Stimmen - BP (Bayernpartei); 330 Stimmen - BfB (Bund freier Bürger); 28 Stimmen - BSA (Bund sozialistischer Arbeiter, deutsche Sektion der Vierten Internationale); 135 Stimmen - Autonome (Die Unregierbaren - Autonome Liste); 295 Stimmen - Forum (NEUES FORUM); 37 Stimmen - PEAD (Plattform Europa der Arbeitnehmerinnen und Demokratie); 135 Stimmen - STATT Partei (STATT Partei DIE UNABHÄNGIGEN)

Stimmenanteile ausgewählter Parteien 1994 und 1999 in der Stadt Potsdam

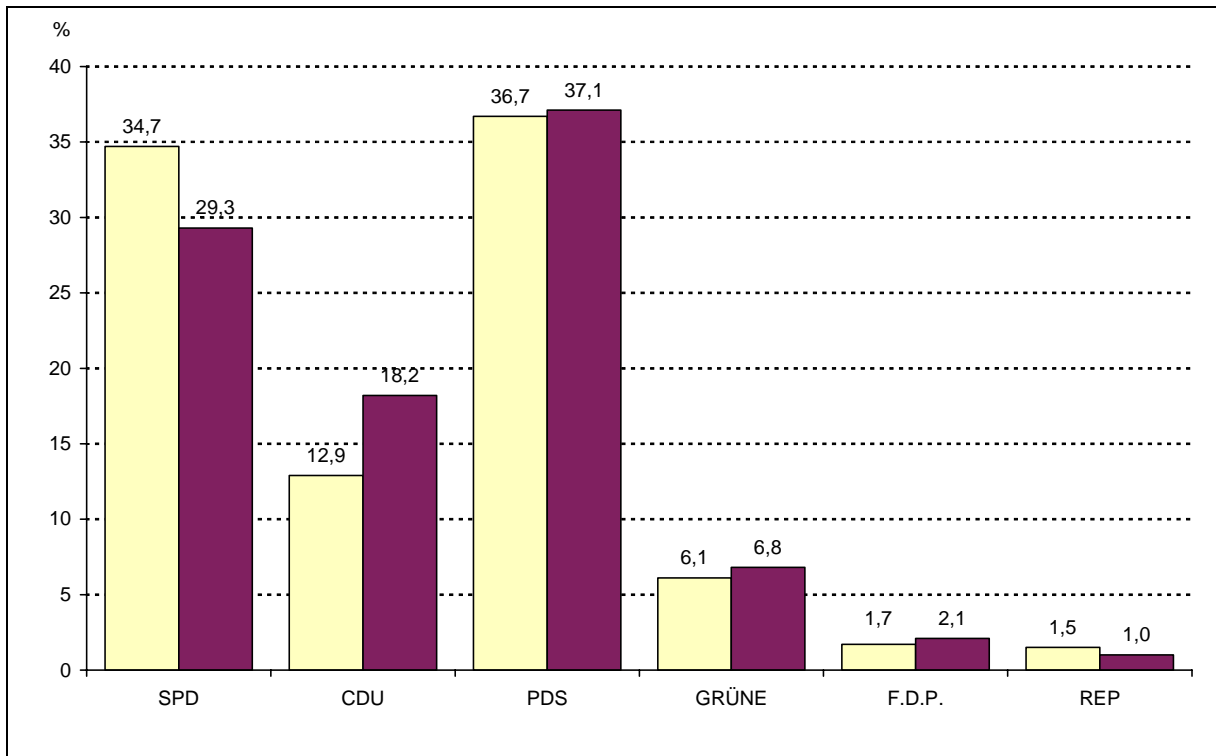

Stimmengewinne bzw. -verluste ausgewählter Parteien 1999 im Vergleich zu 1994

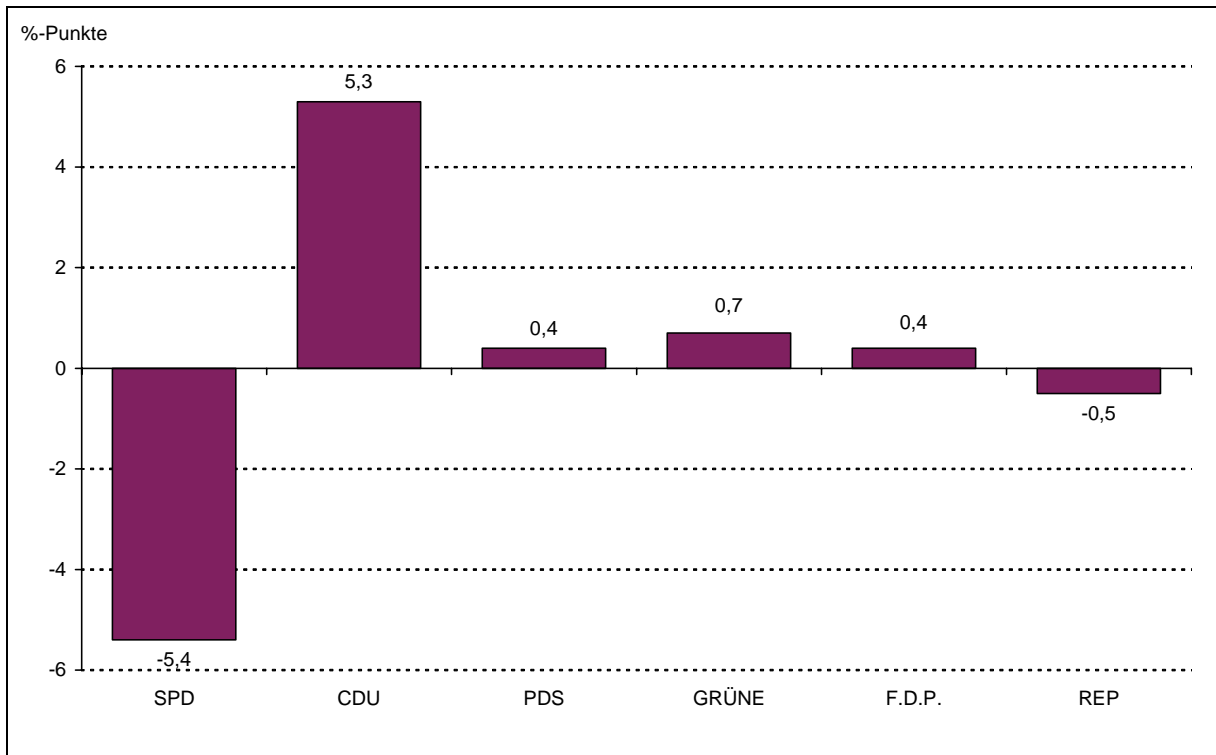

Wegen der geringen Wahlbeteiligung erhielten alle Parteien deutlich weniger Stimmen. Nur die CDU hatte fast die gleiche Anzahl von Stimmen wie 1994.

4 Wahlbeteiligung und Stimmenanteile ausgewählter Parteien nach Stadtteilen

Stadtteil	Wahlberechtigte Anzahl	Wahlbeteiligung %	Gültige Stimmen												
			insgesamt Anzahl	davon entfallen auf...											
				SPD		CDU		PDS		GRÜNE		F.D.P.		REP	
				Anzahl	%	Anzahl	%	Anzahl	%	Anzahl	%	Anzahl	%	Anzahl	%
11 Bornim und 16 Grube	1 784	26,7	475	181	38,1	113	23,8	119	25,1	24	5,1	10	2,1	4	0,8
12 Nedlitz und 13 Bornstedt	2 925	25,2	730	207	28,4	191	26,2	220	30,1	47	6,4	21	2,9	11	1,5
14 Sacrow 15 Eiche	127	32,3	41	7	17,1	10	24,4	14	34,2	3	7,3	-	-	-	-
	3 134	27,3	846	241	28,5	203	24,0	261	30,9	65	7,7	21	2,5	4	0,5
21 Nauener Vorstadt	2 250	31,2	695	161	23,2	171	24,6	219	31,5	86	12,4	25	3,6	6	0,9
22 Jägervorstadt	803	36,1	288	78	27,1	68	23,6	83	28,8	31	10,8	14	4,9	4	1,4
23 Berliner Vorstadt	1 463	31,9	465	121	26,0	113	24,3	126	27,1	58	12,5	21	4,5	3	0,7
31 Brandenburger Vorstadt	8 282	32,2	2 622	803	30,6	441	16,8	901	34,4	259	9,9	45	1,7	18	0,7
32 Potsdam West und 33 Wildpark	5 829	33,7	1 950	539	27,6	316	16,2	847	43,4	108	5,5	29	1,5	26	1,3
41 Nördliche Innenstadt	7 488	29,9	2 207	703	31,9	387	17,5	722	32,7	218	9,9	38	1,7	28	1,3
42 Südliche Innenstadt	5 023	29,8	1 484	423	28,5	234	15,8	637	42,9	58	3,9	20	1,4	27	1,8
51 Klein Glienicke und 52 Babelsberg Nord	6 893	32,2	2 197	597	27,2	468	21,3	639	29,1	281	12,8	68	3,1	23	1,1
53 Babelsberg Süd	7 673	29,6	2 244	702	31,3	450	20,1	701	31,2	194	8,7	59	2,6	15	0,7
61 Templiner Vorstadt und 67 Forst Potsdam Süd	1 039	30,0	311	92	29,6	73	23,5	89	28,6	18	5,8	11	3,5	1	0,3
62 Teltower Vorstadt	3 136	30,8	957	327	34,2	174	18,2	304	31,8	72	7,5	17	1,8	8	0,8
63 Schlaatz 64 Waldstadt I und 66 Industriegelände	7 594	22,4	1 673	460	27,5	269	16,1	723	43,2	51	3,1	33	2,0	26	1,6
65 Waldstadt II	5 081	30,9	1 552	576	37,1	266	17,1	562	36,2	53	3,4	18	1,2	14	0,9
71 Stern	8 294	25,2	2 062	517	25,1	300	14,6	990	48,0	60	2,9	32	1,6	22	1,1
72 Drewitz	14 097	27,1	3 778	1 094	29,0	621	16,4	1 640	43,4	152	4,0	56	1,5	30	0,8
73 Kirchsteigfeld - Briefwahl ¹	5 711	23,9	1 355	453	33,4	210	15,5	530	39,1	50	3,7	28	2,1	14	1,0
	3 813	29,0	1 096	318	29,0	178	16,2	433	39,5	59	5,4	19	1,7	17	1,6
Insgesamt	102 439	33,3	33 759	9 904	29,3	6 157	18,2	12 516	37,1	2 289	6,8	692	2,1	333	1,0

¹ Angaben der Briefwahl sind in den Stadtteilergebnissen nicht enthalten

Hohe und niedrige Stimmenanteile der SPD nach Stadtteilen

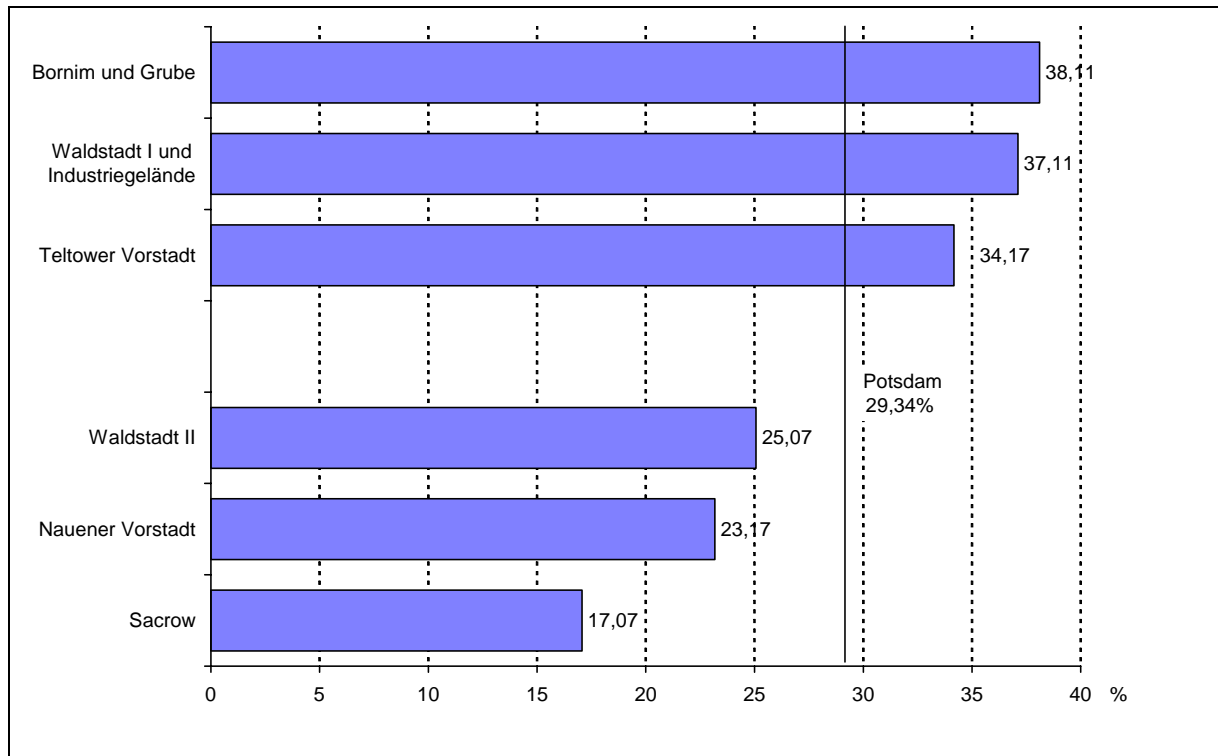

Hohe und niedrige Stimmenanteile der CDU nach Stadtteilen

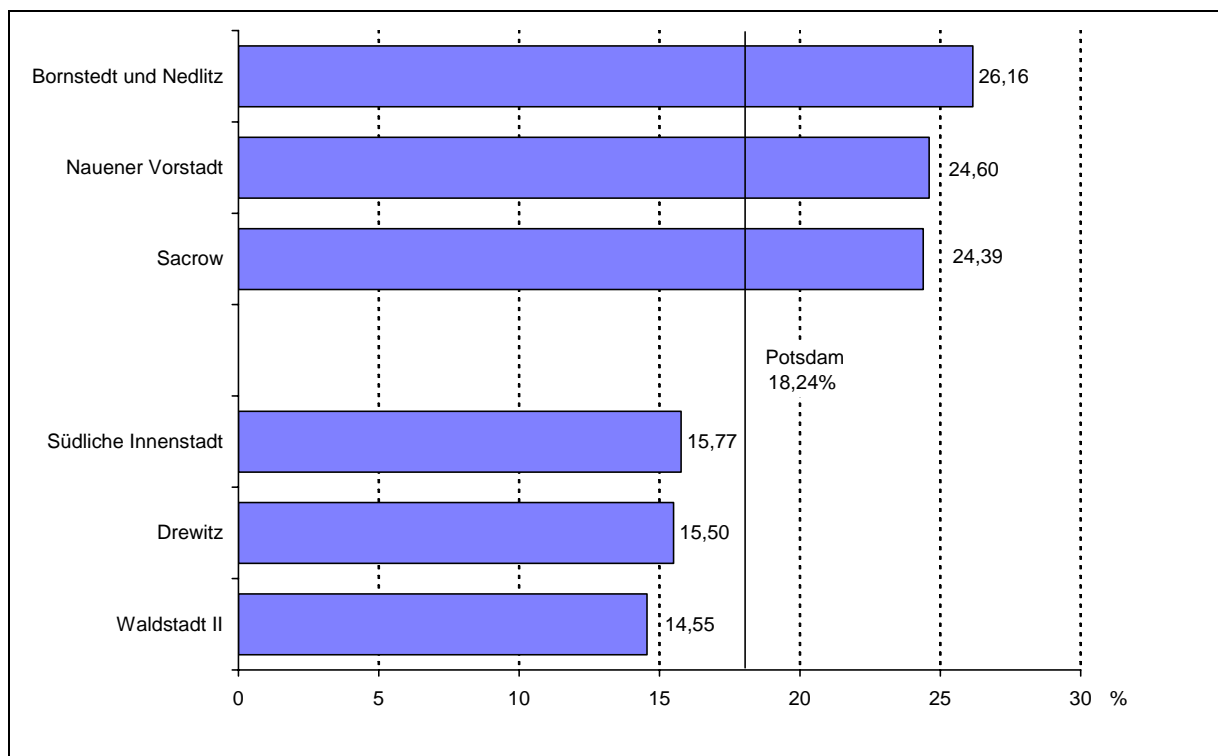

Hohe und niedrige Stimmenanteile der PDS nach Stadtteilen

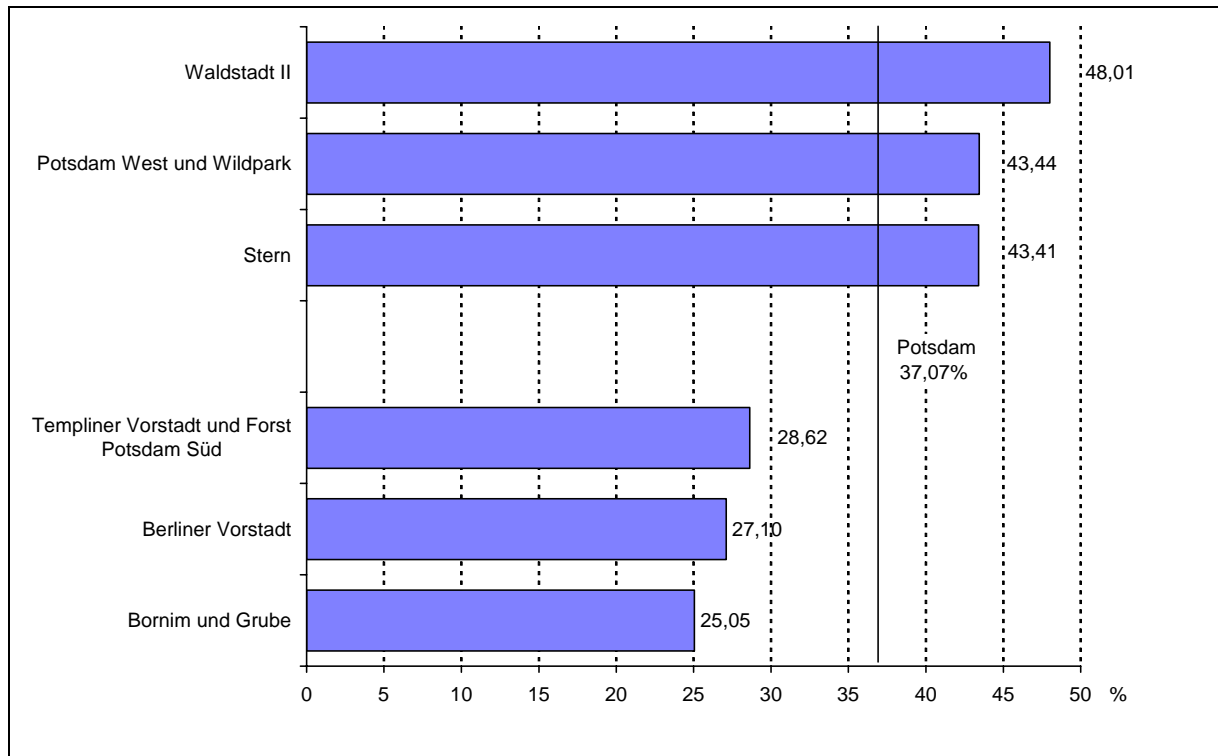

Hohe und niedrige Stimmenanteile der GRÜNEN nach Stadtteilen

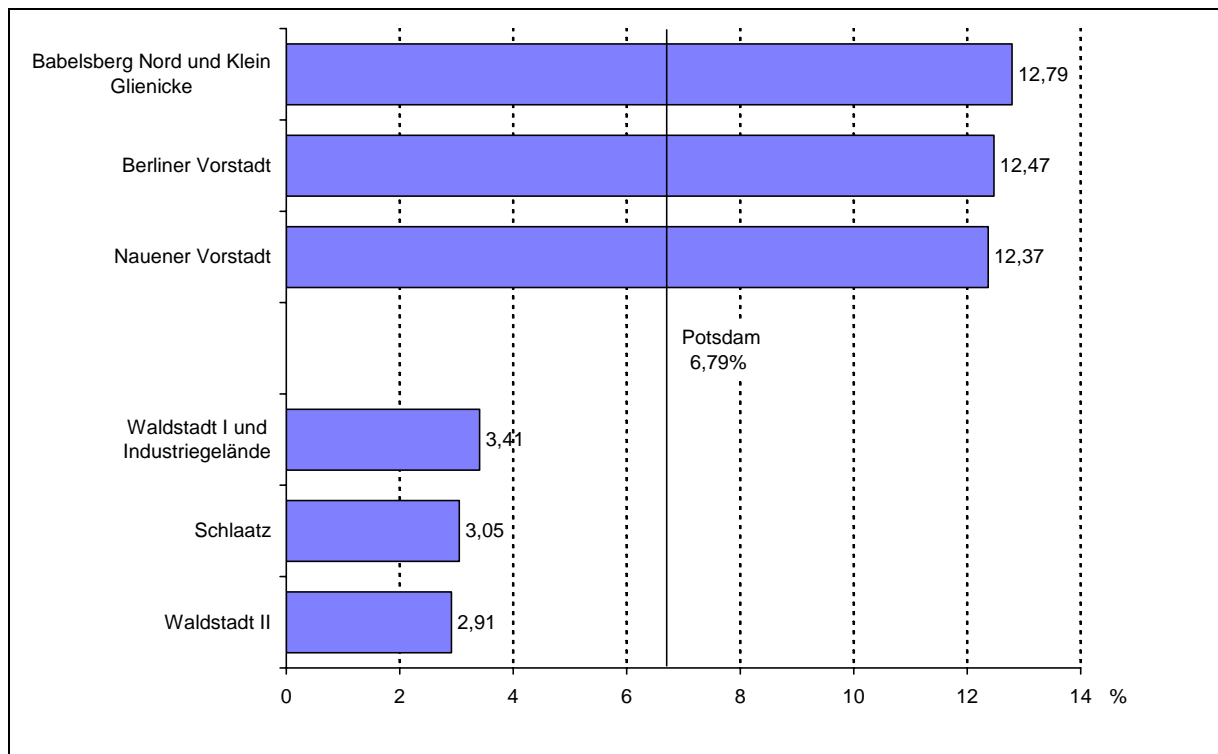

5 Wahllokale

Für die Europawahl wurden vor allem in Schulen und Kindertagesstätten Wahllokale eingerichtet. In einigen Schulen waren bis zu 3 Wahllokale untergebracht. Außerdem wurden Verwaltungsgebäude und kulturelle Einrichtungen der Stadt genutzt. Aber auch die Universität, Institute, Sozialstationen, das Oberlinhaus, die Landesverwaltung, Betriebe und Gaststätten stellten ihre Räume zur Verfügung.

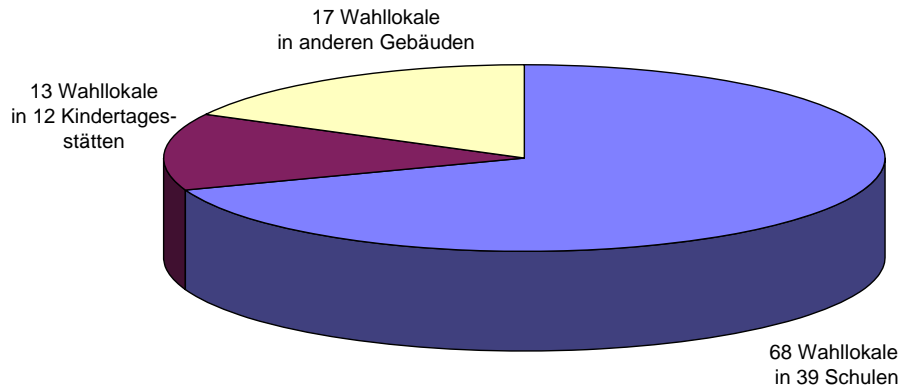

6 Wahlhelfer

Insgesamt waren am Wahlsonntag 603 Wahlhelfer in 98 Wahllokalen und 10 Briefwahllokalen im Einsatz. Sie waren in der Regel ca. 15 Stunden in den Wahllokalen, um die Stimmabgabe zu ermöglichen und anschließend die Stimmen auszuzählen. Außerdem sicherten ca. 50 Mitarbeiter (Wahlbüro, Kraftfahrer, EDV-Kräfte) die zentralen Aufgaben für einen ordnungsgemäßen Verlauf der Wahlen ab.

59,5% der Wahlhelfer waren Frauen. 416 (69%) Mitarbeiter der Stadtverwaltung waren als Wahlhelfer im Einsatz.

Durch die geringe Wahlbeteiligung mussten diesmal im Durchschnitt nur ca. 320 Stimmzettel pro Wahllokal ausgezählt werden, wofür die Wahlhelfer in der Regel 1 Stunde benötigten.

Die wenigsten Stimmzettel hatten wie immer die Wahlhelfer in Sacrow auszuzählen. Mit den 41 Zetteln waren sie in 13 Minuten fertig. Am meisten hatte ein Wahllokal in Potsdam West mit 479 Stimmzetteln zu tun. In den Briefwahllokalen war für durchschnittlich 500 Wahlbriefe ein Ergebnis zu ermitteln.

Eingang der telefonischen Schnellmeldungen im Wahlbüro

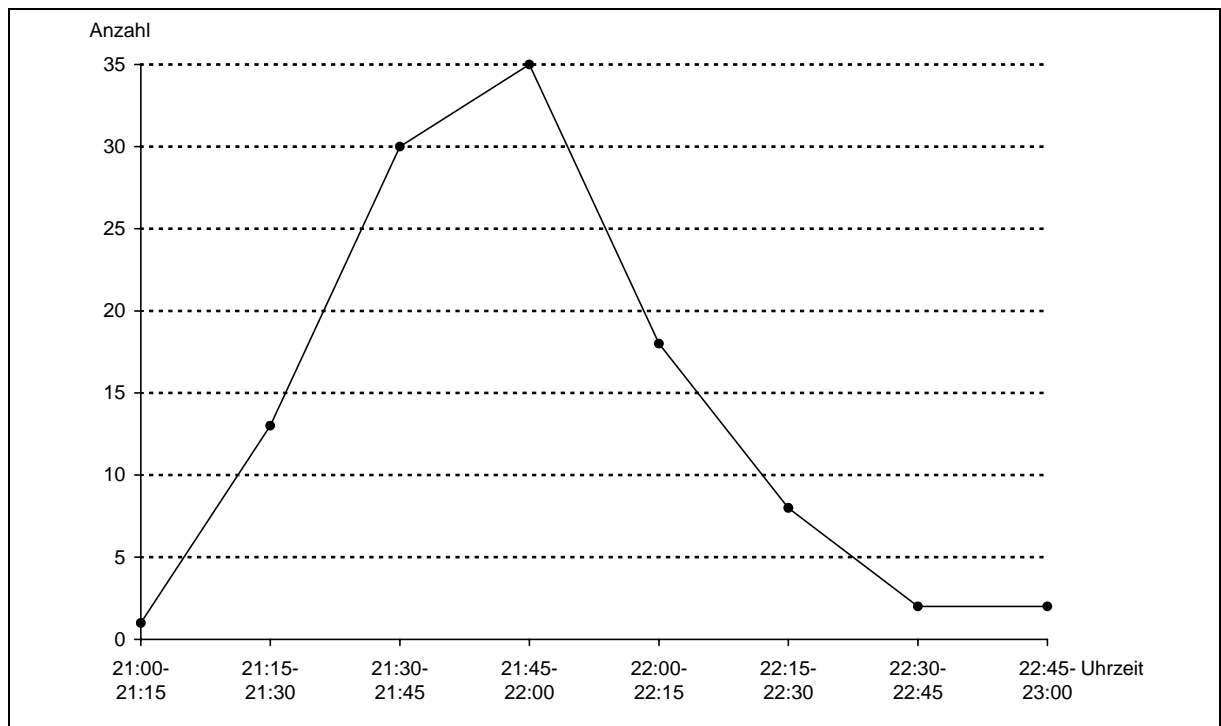

7 Anhang

Bezeichnung der Wahlvorschlagsträger

1	SPD	Sozialdemokratische Partei Deutschlands
2	CDU	Christlich Demokratische Union Deutschlands
3	PDS	Partei des Demokratischen Sozialismus
4	GRÜNE	Bündnis 90/Die Grünen
5	F.D.P.	Freie Demokratische Partei
6	REP	Die Republikaner
7	PASS	Partei der Arbeitslosen und Sozial Schwachen
8	APD	AUTOFAHRER- und BÜRGERINTERESSEN PARTEI DEUTSCHLANDS
9	GRAUE	DIE GRAUEN - Graue Panther
10	ödp	Ökologisch-Demokratische Partei
11	NATURGESETZ	NATURGESETZ PARTEI, AUFBRUCH ZU NEUEM BEWUßTSEIN
12	NPD	Nationaldemokratische Partei Deutschlands
13	CM	CHRISTLICHE MITTE - Für ein Deutschland nach GOTTES Geboten
14	PBC	Partei Bibeltreuer Christen
15	BüSo	Bürgerrechtsbewegung Solidarität
16	ASP	Automobile - Steuerzahler - Partei
17	ZENTRUM	Deutsche Zentrumspartei
18	DIE FRAUEN	Feministische Partei DIE FRAUEN
19	HP	Humanistische Partei
20	Die Tierschutzpartei	Mensch Umwelt Tierschutz
	CSU ¹	Christlich - Soziale Union in Bayern e.V.
	BP ¹	Bayernpartei
	FAMILIE ²	FAMILIEN - PARTEI DEUTSCHLANDS

¹ nur Bayern

² nur Saarland

Anlage 1 Ergebniskarten für Wahlbezirke

Anlage 2 Ergebnistabellen

Wahlbeteiligung zur Europawahl 1999 in den Wahlbezirken¹

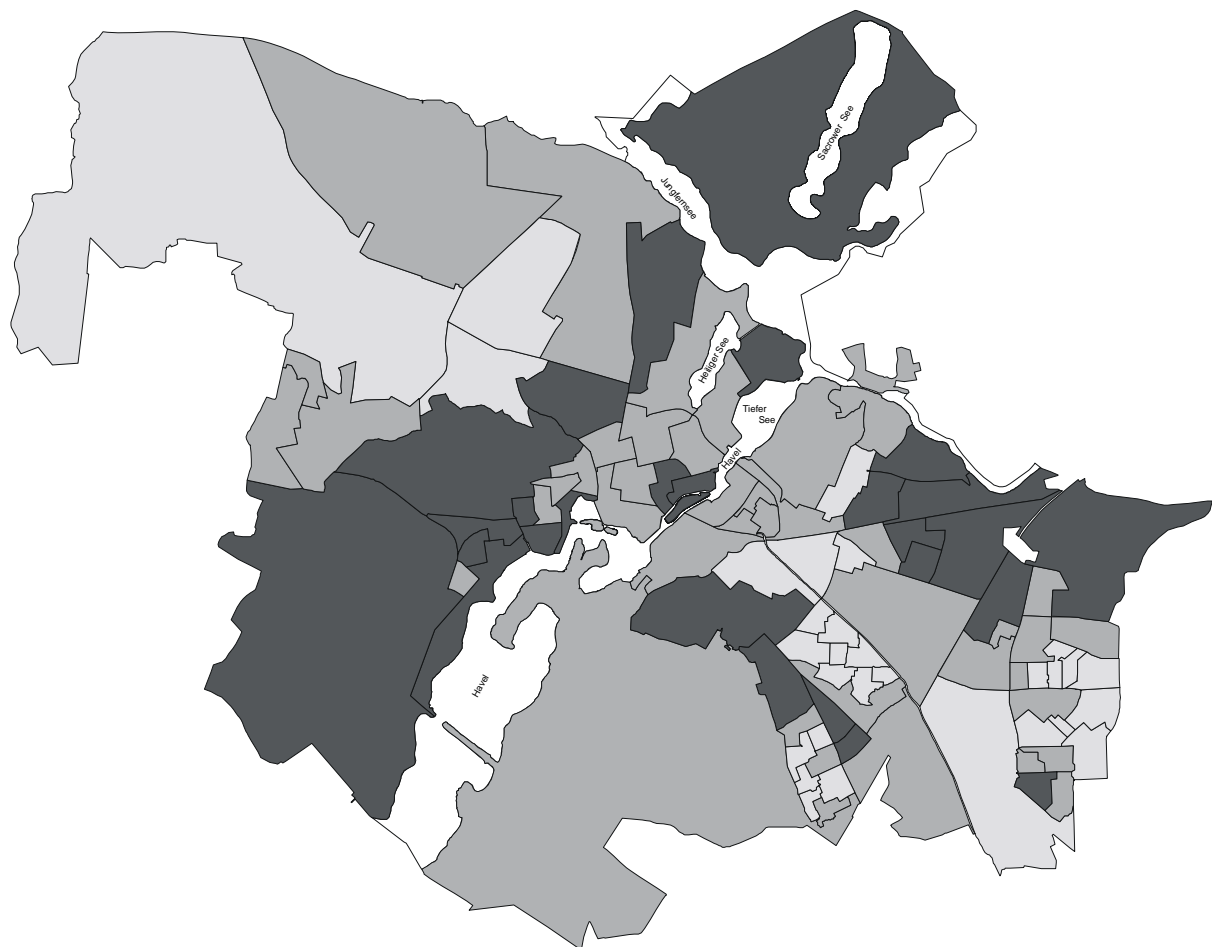

Wahlbeteiligung in Prozent

19 bis 26	(29)
26 bis 31	(42)
31 bis 41,9	(27)

¹ Angaben der Briefwahl sind in den Wahlbezirksergebnissen nicht enthalten

Urnenwahl	28,65%
Briefwahl	4,65%
Wahlbeteiligung	33,3%

Erreichte Stimmenanteile der PDS zur Europawahl 1999 nach Wahlbezirken

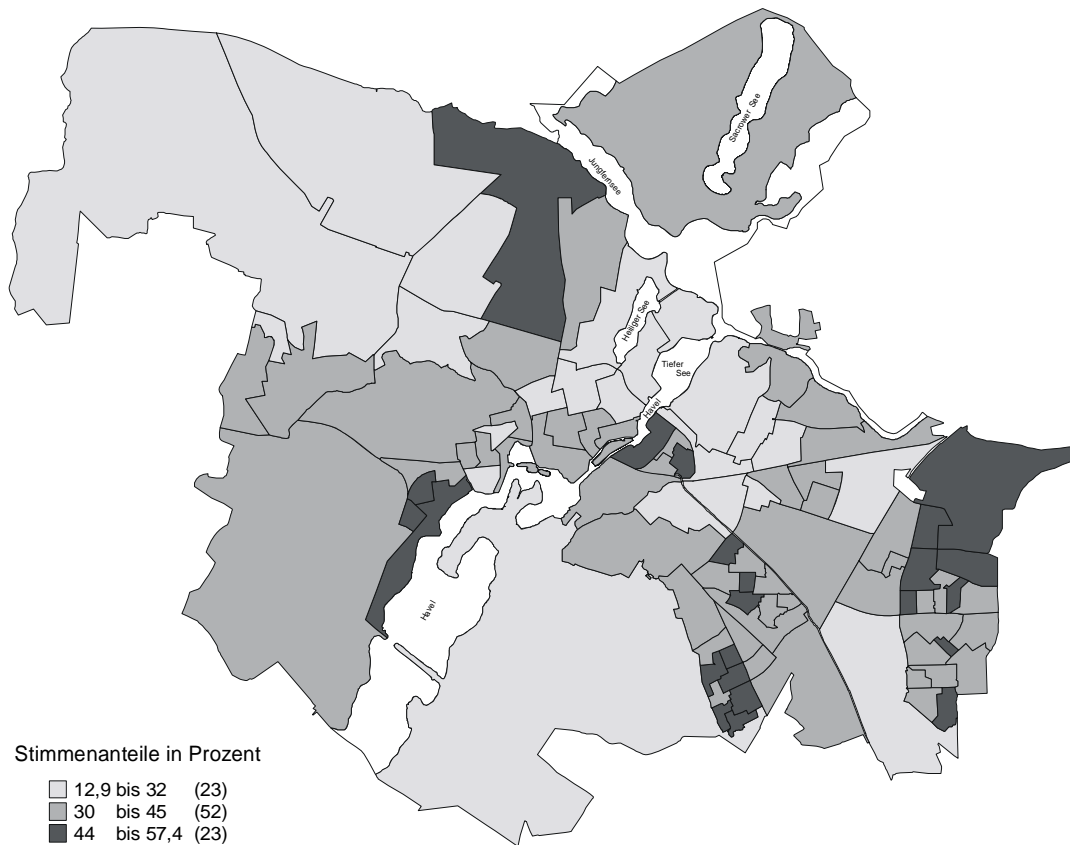

Erreichte Stimmenanteile der SPD zur Europawahl 1999 nach Wahlbezirken

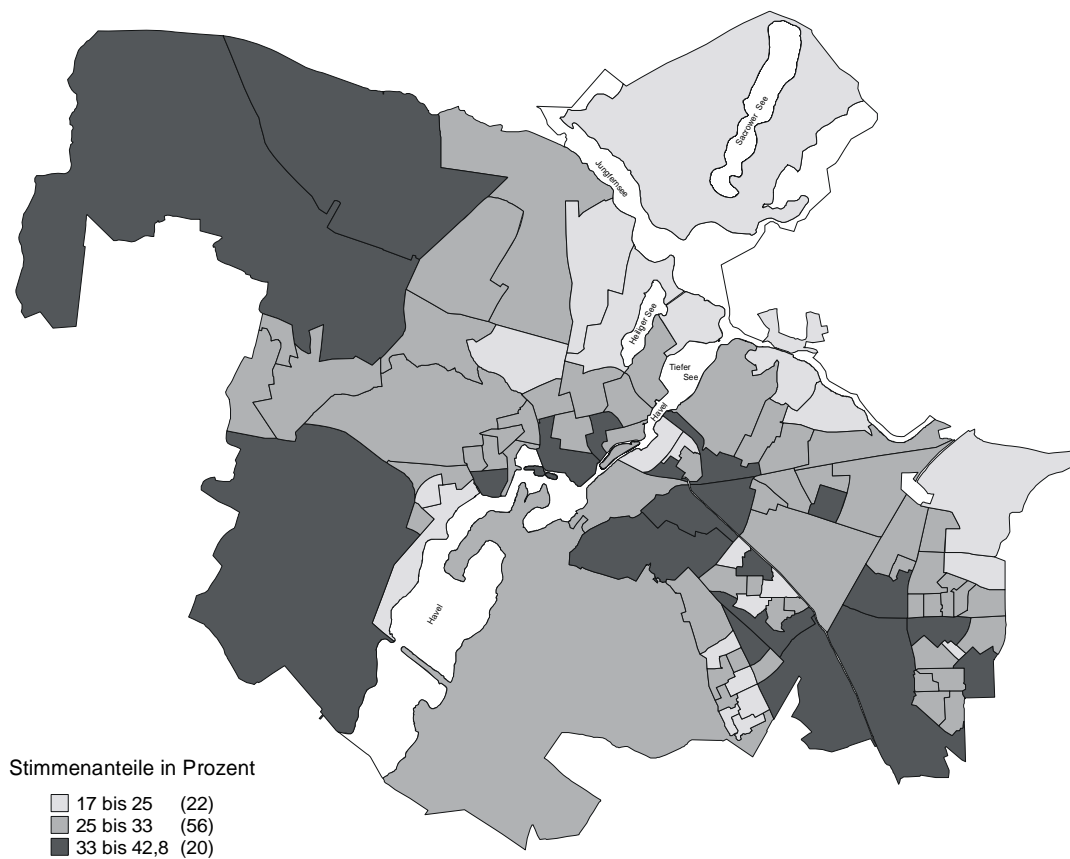

Erreichte Stimmenanteile der CDU zur Europawahl 1999 nach Wahlbezirken

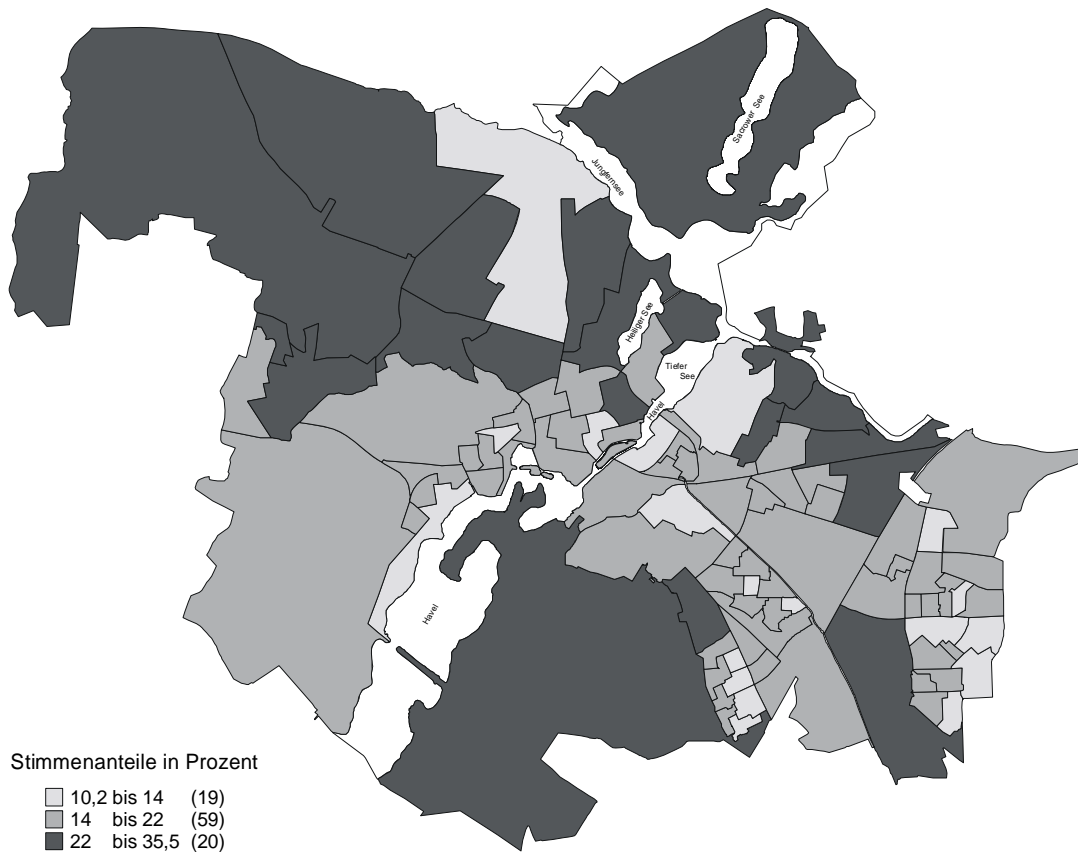

Erreichte Stimmenanteile der GRÜNEN zur Europawahl 1999 nach Wahlbezirken



**Ergebnisse der Wahl zum Europäischem Parlament am 13.06.1999
nach Wahlbezirken der Stadt Potsdam**

Wahl- bezirk	Wahlbe- rechtigte insgesamt	Wähler	Wahl- beteiligung in %	ungültige Stimmen	gültige Stimmen	von den gültigen Stimmen entfallen auf											
						SPD		CDU		PDS		GRÜNE		F.D.P.		Sonstige	
						absolut	%	absolut	%	absolut	%	absolut	%	absolut	%	absolut	%
1101	644	197	30,59	2	195	73	37,44	50	25,64	49	25,13	11	5,64	5	2,56	7	3,59
1102	1 140	280	24,56	0	280	108	38,57	63	22,50	70	25,00	13	4,64	5	1,79	21	7,50
1301	747	209	27,98	0	209	56	26,79	27	12,92	98	46,89	8	3,83	13	6,22	7	3,35
1302	1 131	257	22,72	3	254	71	27,95	90	35,43	59	23,23	18	7,09	4	1,57	12	4,72
1303	1 047	272	25,98	5	267	80	29,96	74	27,72	63	23,60	21	7,87	4	1,50	25	9,36
1401	127	41	32,28	0	41	7	17,07	10	24,39	14	34,15	3	7,32	0	0,00	7	17,07
1501	1 009	289	28,64	4	285	80	28,07	88	30,88	73	25,61	27	9,47	5	1,75	12	4,21
1502	1 083	285	26,32	3	282	78	27,66	69	24,47	89	31,56	22	7,80	7	2,48	17	6,03
1503	1 042	280	26,87	1	279	83	29,75	46	16,49	99	35,48	16	5,73	9	3,23	26	9,32
2101	1 251	413	33,01	5	408	96	23,53	91	22,30	144	35,29	34	8,33	19	4,66	24	5,88
2102	999	289	28,93	2	287	65	22,65	80	27,87	75	26,13	52	18,12	6	2,09	9	3,14
2201	803	290	36,11	2	288	78	27,08	68	23,61	83	28,82	31	10,76	14	4,86	14	4,86
2301	730	261	35,75	1	260	62	23,85	70	26,92	77	29,62	25	9,62	14	5,38	12	4,62
2302	733	206	28,10	1	205	59	28,78	43	20,98	49	23,90	33	16,10	7	3,41	14	6,83
3101	1 186	330	27,82	5	325	83	25,54	60	18,46	135	41,54	22	6,77	7	2,15	18	5,54
3102	955	288	30,16	7	281	90	32,03	39	13,88	83	29,54	43	15,30	4	1,42	22	7,83
3103	1 012	310	30,63	11	299	79	26,42	50	16,72	99	33,11	39	13,04	6	2,01	26	8,70
3104	1 441	501	34,77	2	499	162	32,46	83	16,63	203	40,68	10	2,00	8	1,60	33	6,61
3105	1 190	371	31,18	0	371	100	26,95	70	18,87	119	32,08	56	15,09	9	2,43	17	4,58
3106	1 172	406	34,64	10	396	108	27,27	56	14,14	131	33,08	68	17,17	7	1,77	26	6,57
3107	1 326	459	34,62	8	451	181	40,13	83	18,40	131	29,05	21	4,66	4	0,89	31	6,87
3201	1 069	368	34,42	4	364	108	29,67	62	17,03	132	36,26	39	10,71	6	1,65	17	4,67
3202	1 238	400	32,31	7	393	92	23,41	58	14,76	198	50,38	13	3,31	9	2,29	23	5,85
3203	1 109	352	31,74	0	352	82	23,30	49	13,92	177	50,28	12	3,41	4	1,14	28	7,95
3204	1 241	364	29,33	1	363	94	25,90	51	14,05	189	52,07	10	2,75	1	0,28	18	4,96
3205	1 172	479	40,87	1	478	163	34,10	96	20,08	151	31,59	34	7,11	9	1,88	25	5,23
4101	1 072	289	26,96	3	286	75	26,22	51	17,83	83	29,02	54	18,88	1	0,35	22	7,69
4102	1 167	319	27,34	3	316	86	27,22	57	18,04	80	25,32	59	18,67	8	2,53	26	8,23
4103	787	212	26,94	4	208	55	26,44	53	25,48	59	28,37	23	11,06	7	3,37	11	5,29
4104	1 083	308	28,44	1	307	102	33,22	45	14,66	104	33,88	26	8,47	8	2,61	22	7,17
4105	978	289	29,55	4	285	88	30,88	58	20,35	88	30,88	30	10,53	3	1,05	18	6,32
4106	1 190	383	32,18	7	376	157	41,76	52	13,83	130	34,57	12	3,19	7	1,86	18	4,79
4107	1 211	435	35,92	6	429	140	32,63	71	16,55	178	41,49	14	3,26	4	0,93	22	5,13
4201	1 087	313	28,79	4	309	67	21,68	34	11,00	165	53,40	7	2,27	3	0,97	33	10,68
4202	878	267	30,41	2	265	63	23,77	41	15,47	119	44,91	12	4,53	1	0,38	29	10,94
4203	1 118	341	30,50	6	335	90	26,87	61	18,21	162	48,36	6	1,79	0	0,00	16	4,78
4204	1 078	321	29,78	3	318	124	38,99	52	16,35	105	33,02	9	2,83	9	2,83	19	5,97
4205	862	257	29,81	0	257	79	30,74	46	17,90	86	33,46	24	9,34	7	2,72	15	5,84

**Ergebnisse der Wahl zum Europäischem Parlament am 13.06.1999
nach Wahlbezirken der Stadt Potsdam**

Wahl- bezirk	Wahlbe- rechtigte insgesamt	Wähler	Wahl- beteiligung in %	ungültige Stimmen	gültige Stimmen	von den gültigen Stimmen entfallen auf											
						SPD		CDU		PDS		GRÜNE		F.D.P.		Sonstige	
						absolut	%	absolut	%	absolut	%	absolut	%	absolut	%	absolut	%
5201	626	193	30,83	2	191	36	18,85	53	27,75	67	35,08	16	8,38	7	3,66	12	6,28
5202	1 034	429	41,49	2	427	100	23,42	98	22,95	150	35,13	45	10,54	16	3,75	18	4,22
5203	929	389	41,87	3	386	98	25,39	95	24,61	117	30,31	37	9,59	14	3,63	25	6,48
5204	1 204	405	33,64	6	399	103	25,81	86	21,55	103	25,81	59	14,79	19	4,76	29	7,27
5205	1 146	292	25,48	2	290	91	31,38	66	22,76	70	24,14	37	12,76	7	2,41	19	6,55
5206	1 185	313	26,41	6	307	91	29,64	32	10,42	91	29,64	66	21,50	4	1,30	23	7,49
5207	769	201	26,14	4	197	78	39,59	38	19,29	41	20,81	21	10,66	1	0,51	18	9,14
5301	1 163	286	24,59	4	282	106	37,59	60	21,28	64	22,70	32	11,35	3	1,06	17	6,03
5302	1 072	234	21,83	3	231	69	29,87	44	19,05	69	29,87	29	12,55	5	2,16	15	6,49
5303	1 091	322	29,51	1	321	85	26,48	59	18,38	125	38,94	27	8,41	3	0,93	22	6,85
5304	1 136	400	35,21	3	397	126	31,74	86	21,66	140	35,26	16	4,03	6	1,51	23	5,79
5305	1 060	345	32,55	2	343	119	34,69	53	15,45	103	30,03	31	9,04	11	3,21	26	7,58
5306	988	349	35,32	4	345	95	27,54	81	23,48	96	27,83	40	11,59	19	5,51	14	4,06
5307	1 163	334	28,72	9	325	102	31,38	67	20,62	104	32,00	19	5,85	12	3,69	21	6,46
6101	1 039	312	30,03	1	311	92	29,58	73	23,47	89	28,62	18	5,79	11	3,54	28	9,00
6201	738	171	23,17	1	170	63	37,06	23	13,53	36	21,18	22	12,94	4	2,35	22	12,94
6202	1 219	407	33,39	3	404	152	37,62	64	15,84	140	34,65	24	5,94	5	1,24	19	4,70
6203	1 179	388	32,91	5	383	112	29,24	87	22,72	128	33,42	26	6,79	8	2,09	22	5,74
6301	1 101	282	25,61	5	277	60	21,66	47	16,97	131	47,29	14	5,05	6	2,17	19	6,86
6302	1 077	253	23,49	3	250	84	33,60	41	16,40	91	36,40	7	2,80	7	2,80	20	8,00
6303	858	208	24,24	4	204	65	31,86	22	10,78	96	47,06	3	1,47	5	2,45	13	6,37
6304	1 020	206	20,20	4	202	55	27,23	38	18,81	82	40,59	7	3,47	4	1,98	16	7,92
6305	811	169	20,84	3	166	40	24,10	34	20,48	76	45,78	5	3,01	2	1,20	9	5,42
6306	946	216	22,83	6	210	46	21,90	35	16,67	94	44,76	5	2,38	3	1,43	27	12,86
6307	838	170	20,29	2	168	48	28,57	29	17,26	70	41,67	1	0,60	3	1,79	17	10,12
6308	943	198	21,00	2	196	62	31,63	23	11,73	83	42,35	9	4,59	3	1,53	16	8,16
6401	1 346	359	26,67	3	356	146	41,01	57	16,01	107	30,06	17	4,78	11	3,09	18	5,06
6402	1 473	440	29,87	5	435	155	35,63	82	18,85	156	35,86	11	2,53	5	1,15	26	5,98
6403	1 045	361	34,55	9	352	141	40,06	66	18,75	120	34,09	12	3,41	0	0,00	13	3,69
6404	1 217	411	33,77	2	409	134	32,76	61	14,91	179	43,77	13	3,18	2	0,49	20	4,89
6501	1 174	328	27,94	3	325	74	22,77	61	18,77	139	42,77	12	3,69	5	1,54	34	10,46
6502	1 111	262	23,58	6	256	80	31,25	29	11,33	121	47,27	3	1,17	3	1,17	20	7,81
6503	1 031	260	25,22	2	258	75	29,07	44	17,05	118	45,74	5	1,94	6	2,33	10	3,88
6504	818	230	28,12	4	226	49	21,68	29	12,83	127	56,19	3	1,33	1	0,44	17	7,52
6505	923	199	21,56	2	197	56	28,43	39	19,80	76	38,58	3	1,52	5	2,54	18	9,14
6506	1 071	270	25,21	2	268	62	23,13	38	14,18	128	47,76	6	2,24	7	2,61	27	10,07
6507	1 115	262	23,50	4	258	54	20,93	32	12,40	148	57,36	4	1,55	3	1,16	17	6,59
6508	1 051	277	26,36	3	274	67	24,45	28	10,22	133	48,54	24	8,76	2	0,73	20	7,30

**Ergebnisse der Wahl zum Europäischem Parlament am 13.06.1999
nach Wahlbezirken der Stadt Potsdam**

Wahlbezirk	Wahlberechtigte insgesamt	Wähler	Wahlbeteiligung in %	ungültige Stimmen	gültige Stimmen	von den gültigen Stimmen entfallen auf											
						SPD		CDU		PDS		GRÜNE		F.D.P.		Sonstige	
						absolut	%	absolut	%	absolut	%	absolut	%	absolut	%	absolut	%
7101	1 324	446	33,69	2	444	136	30,63	93	20,95	157	35,36	28	6,31	5	1,13	25	5,63
7102	1 154	329	28,51	3	326	85	26,07	60	18,40	144	44,17	7	2,15	6	1,84	24	7,36
7103	1 414	372	26,31	6	366	123	33,61	72	19,67	121	33,06	15	4,10	7	1,91	28	7,65
7104	1 312	363	27,67	5	358	109	30,45	40	11,17	168	46,93	12	3,35	4	1,12	25	6,98
7105	1 054	328	31,12	2	326	70	21,47	47	14,42	158	48,47	33	10,12	2	0,61	16	4,91
7106	1 070	296	27,66	6	290	89	30,69	44	15,17	134	46,21	8	2,76	1	0,34	14	4,83
7107	1 013	267	26,36	2	265	80	30,19	40	15,09	123	46,42	4	1,51	5	1,89	13	4,91
7108	967	237	24,51	2	235	70	29,79	34	14,47	104	44,26	8	3,40	5	2,13	14	5,96
7109	1 445	357	24,71	5	352	115	32,67	58	16,48	147	41,76	9	2,56	7	1,99	16	4,55
7110	1 118	277	24,78	2	275	81	29,45	36	13,09	129	46,91	9	3,27	3	1,09	17	6,18
7111	1 106	301	27,22	1	300	68	22,67	55	18,33	151	50,33	8	2,67	8	2,67	10	3,33
7112	1 120	241	21,52	0	241	68	28,22	42	17,43	104	43,15	11	4,56	3	1,24	13	5,39
7201	661	126	19,06	2	124	53	42,74	36	29,03	16	12,90	9	7,26	3	2,42	7	5,65
7202	1 181	341	28,87	8	333	123	36,94	46	13,81	129	38,74	10	3,00	6	1,80	19	5,71
7203	953	247	25,92	0	247	79	31,98	33	13,36	103	41,70	9	3,64	3	1,21	20	8,10
7204	985	242	24,57	0	242	81	33,47	32	13,22	102	42,15	10	4,13	8	3,31	9	3,72
7205	1 057	215	20,34	2	213	53	24,88	33	15,49	96	45,07	9	4,23	4	1,88	18	8,45
7206	874	196	22,43	0	196	64	32,65	30	15,31	84	42,86	3	1,53	4	2,04	11	5,61
7301	1 117	320	28,65	0	320	87	27,19	55	17,19	138	43,13	15	4,69	1	0,31	24	7,50
7302	1 147	320	27,90	1	319	99	31,03	60	18,81	102	31,97	18	5,64	10	3,13	30	9,40
7303	821	260	31,67	2	258	78	30,23	38	14,73	98	37,98	19	7,36	6	2,33	19	7,36
7304	728	205	28,16	6	199	54	27,14	25	12,56	95	47,74	7	3,52	2	1,01	16	8,04
Briefwahl	X	4 755	X	24	4 731	1 304	27,56	901	19,04	1 756	37,12	342	7,23	107	2,26	321	6,79
Insg.	102 439	34 103	33,29	344	33 759	9 904	29,34	6 157	18,24	12 516	37,07	2 289	6,78	692	2,05	2 201	6,52